



Zwischenmitteilung
1. Quartal 2026

Kennzahlen

Die Kennzahlen der 11 88 0 Solutions-Gruppe auf einen Blick

| In Mio. EUR | 3M 2026 | 3M 2025 | Abweichung absolut | Abweichung in Prozent |
|-----------------------------------------------------|---------|---------|-----------------------|--------------------------|
| Umsatz und Ergebnis 11 88 0 Solutions-Gruppe | | | | |
| Umsatz | 13,1 | 13,8 | -0,7 | -5,1% |
| EBITDA ¹ | 0,8 | 0,3 | 0,5 | >100% |
| Periodenergebnis nach Steuern | -0,3 | -0,8 | 0,5 | -56,8% |
| Details Segmente | | | | |
| Umsatz Digital | 10,5 | 11,1 | -0,6 | -5,6% |
| EBITDA ¹ Digital | 0,8 | 0,4 | 0,4 | 92,2% |
| Umsatz Auskunft | 2,6 | 2,7 | -0,1 | -3,0% |
| EBITDA ¹ Auskunft | 0,0 | -0,1 | 0,1 | >-100% |
| Bilanz² | | | | |
| Bilanzsumme | 23,2 | 20,5 | 2,7 | 13,1% |
| Liquide Mittel, Cash-Bestand ³ | 2,1 | 2,4 | -0,3 | -14,3% |
| Eigenkapital | 4,3 | 3,1 | 1,2 | 40,3% |
| Eigenkapitalquote | 18,8% | 15,0% | | |
| Cashflow | | | | |
| Operativer Cashflow | 0,6 | -0,1 | 0,7 | >-100% |
| Cashflow aus der Investitionstätigkeit | -0,1 | -0,2 | 0,1 | -68,1% |
| Cashflow aus der Finanzierungstätigkeit | -0,3 | 0,2 | -0,5 | >-100% |
| Netto-Cashflow ⁴ | 0,2 | -0,1 | 0,3 | >-100% |
| Kennzahlen zur 11 88 0 Solutions AG Aktie | | | | |
| Ergebnis je Aktie in EUR | -0,01 | -0,03 | 0,02 | -56,1% |
| Börsenkurs (in EUR) ⁵ | 0,60 | 0,68 | -0,08 | -11,8% |
| Marktkapitalisierung | 15,7 | 17,8 | -2,1 | -11,8% |
| Sonstige Kennzahlen | | | | |
| Anzahl der Beschäftigten Konzern ⁶ | 422 | 486 | -64 | -13,2% |

¹ Ergebnis vor Zinsen, Steuern und Abschreibung

² Vergleichswerte zum Stichtag 31. März 2025

³ Bestand an Zahlungsmitteln

⁴ Operativer Cashflow plus Cashflow aus der Investitionstätigkeit plus Cashflow aus Finanzierungstätigkeit.

⁵ Xetra Schlusskurs zum 31. März 2025

⁶ Kopfbzahl zum Stichtag 31. März 2025 (ohne Vorstand, Auszubildende, Minijobs, ruhende Beschäftigungsverhältnisse)

Aus rechentechnischen Gründen können in den Tabellen Rundungsdifferenzen in Höhe von +/- einer Einheit (€, %, etc.) auftreten. Solche Differenzen werden zu Gunsten der Darstellung der mathematisch korrekt gerundeten Werte bewusst in Kauf genommen.



Inhaltsverzeichnis

| | |
|---------------------------------------------------------|----|
| Geschäftsverlauf, wesentliche Ereignisse..... | 4 |
| Ertrags-, Vermögens- und Finanzlage..... | 4 |
| Segmentbericht | 6 |
| Prognoseveränderungsbericht | 6 |
| Vergleichbarkeit von Angaben | 6 |
| Konzernbilanz (IFRS) | 8 |
| Konzern-Gewinn- und Verlustrechnung (IFRS)..... | 10 |
| Konzern-Gesamtergebnisrechnung (IFRS)..... | 11 |
| Entwicklung des Konzern-Eigenkapitals (IFRS) | 12 |
| Konzern-Kapitalflussrechnung (IFRS)..... | 13 |
| Beteiligungsstruktur der 11 88 0 Solutions-Gruppe | 15 |
| Impressum | 15 |

Geschäftsverlauf, wesentliche Ereignisse

Im ersten Quartal 2026 hat die 11 88 0 Solutions AG ihr Produktportfolio im Segment Digital weiter ausgebaut. Der Schwerpunkt lag auf dem Ausbau der Plattform werkenntdenBESTEN. Das Produkt Bewertungsmanagement Plus wurde um zusätzliche KI-gestützte Funktionen erweitert, die es Unternehmenskunden ermöglichen, Kundenbewertungen effizienter auszuwerten und ihre Online-Reputation im Wettbewerbsumfeld gezielter einzuordnen.

Darüber hinaus wurden Maßnahmen zur Reichweitensteigerung der Plattform initiiert. Neben bestehenden Kooperationen wurden zusätzliche potenzielle Partnerschaften identifiziert und Gespräche über eine mögliche Zusammenarbeit aufgenommen.

Parallel dazu wurde der Ausbau des Eintragservices weiter vorangetrieben. In diesem Zusammenhang wurden die Voraussetzungen geschaffen, Unternehmenskunden künftig zusätzliche Ausspielmöglichkeiten ihrer Unternehmensdaten bereitzustellen. Ziel ist es, die digitale Sichtbarkeit der Kunden weiter zu erhöhen und zusätzliche Potenziale zur Neukundengewinnung zu erschließen.

Im Segment Telefonauskunft setzte sich der strukturell bedingte Rückgang des Anrufvolumens fort, jedoch in deutlich abgeschwächter Form. Erstmals seit vielen Jahren reduzierte sich das Anrufvolumen im ersten Quartal lediglich im einstelligen Prozentbereich.

Im Geschäftsbereich Call Center Services wurde die Vermarktung der eigenen Sprachbot-Lösungen weiter ausgebaut. Darüber hinaus konnte eine Rahmenvereinbarung zur Erbringung von Dienstleistungen im Umfeld von TV-Spendengalas abgeschlossen werden.

Ertrags-, Vermögens- und Finanzlage

Ertragslage

Die 11 88 0 Solutions-Gruppe erzielte in den ersten drei Monaten des Jahres 2026 einen Konzernumsatz von 13,1 Mio. EUR (Vorjahr: 13,8 Mio. EUR). Dies entspricht einem Rückgang von 0,7 Mio. EUR gegenüber dem Vorjahreszeitraum. Weitere Erläuterungen zur Aufteilung auf die Segmente und zu Veränderungen sind im Abschnitt Segmentbericht dargestellt.

Die Umsatzkosten reduzierten sich im Vergleich zum Vorjahr um 0,6 Mio. EUR auf 7,8 Mio. EUR (Vorjahr: 8,4 Mio. EUR). Die Vertriebskosten lagen mit 2,7 Mio. EUR unter dem Vorjahresniveau (Vorjahr: 3,0 Mio. EUR). Die allgemeinen Verwaltungskosten reduzierten sich auf 2,1 Mio. EUR (Vorjahr: 2,6 Mio. EUR).

Die Wertminderungen auf Forderungen erhöhten sich auf 0,8 Mio. EUR (Vorjahr: 0,5 Mio. EUR). Ursächlich hierfür ist die wirtschaftlich bedingte schlechtere Zahlungsmoral der Kunden.

Das Ergebnis vor Zinsen, Steuern und Abschreibungen (EBITDA) verbesserte sich auf 0,8 Mio. EUR (Vorjahr: 0,3 Mio. EUR). Die Ergebnisverbesserung resultiert im Wesentlichen aus reduzierten operativen Aufwendungen, insbesondere im Personal- und Verwaltungsbereich.

Das Periodenergebnis beträgt zum Stichtag -0,3 Mio. EUR (Vorjahr: -0,8 Mio. EUR).

Vermögens- und Finanzlage

Investitionen

Die Investitionen in das Anlagevermögen betrugen im ersten Quartal 2026 0,8 Mio. EUR (Vorjahr: 0,9 Mio. EUR). Diese umfassen im Wesentlichen aktivierte Vertragsanbahnungskosten in Höhe von 0,6 Mio. EUR (Vorjahr: 0,7 Mio. EUR) sowie aktivierte Nutzungsrechte in Höhe von 0,2 Mio. EUR (Vorjahr: 0,1 Mio. EUR). Der Anstieg der aktivierten Nutzungsrechte steht im Zusammenhang mit dem Umzug des Zentralstandorts in Essen.

Bilanz

Die Bilanzsumme belief sich zum 31. März 2026 auf 23,2 Mio. EUR und lag damit um 0,5 Mio. EUR unter dem Niveau zum 31. Dezember 2025.

Die Aktiva haben sich in den kurzfristigen Vermögenswerten von 7,0 Mio. EUR zum 31. Dezember 2025 auf 6,7 Mio. EUR verringert. Die Zahlungsmittel ohne Verfügungsbeschränkungen erhöhten sich von 1,8 Mio. EUR per 31. Dezember 2025 um 0,2 Mio. EUR auf 2,0 Mio. EUR zum Stichtag. Die Forderungen aus Lieferungen und Leistungen gingen um 1,0 Mio. EUR auf 3,8 Mio. EUR zurück. Dieser Rückgang ist im Wesentlichen auf ein geringeres Umsatzvolumen zurückzuführen.

Die langfristigen Vermögenswerte reduzierten sich leicht auf 16,4 Mio. EUR (31. Dezember 2025: 16,6 Mio. EUR).

Die kurzfristigen Verbindlichkeiten reduzierten sich geringfügig auf 11,9 Mio. EUR (31. Dezember 2025: 12,0 Mio. EUR). Die langfristigen Verbindlichkeiten verringerten sich ebenfalls leicht auf 6,9 Mio. EUR.

Das Eigenkapital reduzierte sich infolge des negativen Periodenergebnisses auf 4,3 Mio. EUR (31. Dezember 2025: 4,7 Mio. EUR).

Finanzlage

Der operative Cashflow belief sich im ersten Quartal 2026 auf 0,6 Mio. EUR (Vorjahr: -0,1 Mio. EUR). Die Verbesserung resultiert insbesondere aus der positiven Ergebnisentwicklung sowie einem geringeren Mittelabfluss aus dem Working Capital.

Der Cashflow aus Investitionstätigkeit lag bei -0,1 Mio. EUR (Vorjahr: -0,2 Mio. EUR).

Der Cashflow aus Finanzierungstätigkeit betrug -0,3 Mio. EUR (Vorjahr: 0,2 Mio. EUR).

Cash-Bestand

Der Bestand an Zahlungsmitteln und Zahlungsmitteläquivalenten reduzierte sich im Vergleich zum 31. Dezember 2025 von 2,2 Mio. EUR auf 2,0 Mio. EUR.

Segmentbericht

Die Umsätze im Segment Digital lagen mit 10,5 Mio. EUR leicht unter Vorjahresniveau (Vorjahr: 11,1 Mio. EUR). Der Anteil des Digitalgeschäfts am Gesamtumsatz erreichte im ersten Quartal 2026 mit rund 80 Prozent den Vorjahreswert. Das 3-Monatsergebnis (EBITDA) betrug 0,8 Mio. EUR (Vorjahr: 0,4 Mio. EUR).

Das Segment Telefonauskunft erzielte Umsatzerlöse in Höhe von 2,6 Mio. EUR (Vorjahr: 2,7 Mio. EUR). Das EBITDA lag bei 0,0 Mio. EUR (Vorjahr: -0,1 Mio. EUR).

Prognoseveränderungsbericht

Es ergeben sich zum Berichtszeitpunkt keine wesentlichen Abweichungen von der im Geschäftsbericht 2025 abgegebenen Prognose.

Vergleichbarkeit von Angaben

Der 3-Monatsbericht 2026 sowie der Konzernabschluss zum 31. Dezember 2025 sind auf der Internetseite der 11 88 0 Solutions AG unter <https://ir.11880.com/finanzberichte> abrufbar.

Essen, den 23. April 2026

Der Vorstand



Inhaltsverzeichnis

| | |
|---------------------------------------------------------|----|
| Konzernbilanz (IFRS) | 8 |
| Konzern-Gewinn- und Verlustrechnung (IFRS) | 10 |
| Konzern-Gesamtergebnisrechnung (IFRS) | 11 |
| Entwicklung des Konzern-Eigenkapitals (IFRS) | 12 |
| Konzern-Kapitalflussrechnung (IFRS) | 13 |
| Beteiligungsstruktur der 11 88 0 Solutions-Gruppe | 15 |
| Impressum | 15 |

Konzernbilanz (IFRS)

| in TEUR | 31. März 2026 (nicht testiert) | 31. März 2025 (nicht testiert) | 31. Dezember 2025 |
|--------------------------------------------|-----------------------------------|-----------------------------------|-------------------|
| AKTIVA | | | |
| Kurzfristige Vermögenswerte | | | |
| Zahlungsmittel | 1.991 | 2.219 | 1.767 |
| Forderungen aus Lieferungen und Leistungen | 3.810 | 4.804 | 4.819 |
| Sonstige finanzielle Vermögenswerte | 38 | 154 | 118 |
| Ertragsteuerforderungen | 20 | 20 | 20 |
| Sonstige nicht-finanzielle Vermögenswerte | 879 | 1.081 | 300 |
| Kurzfristige Vermögenswerte, gesamt | 6.738 | 8.278 | 7.025 |
| Langfristige Vermögenswerte | | | |
| Sonstige finanzielle Vermögenswerte | 78 | 145 | 78 |
| Geschäfts- oder Firmenwerte | 3.887 | 3.887 | 3.887 |
| Immaterielle Vermögenswerte | 3.880 | 4.063 | 3.942 |
| Sachanlagen | 1.042 | 849 | 1.099 |
| Nutzungsrechte | 4.042 | 1.048 | 4.090 |
| Aktive latente Steuern | 3.344 | 2.053 | 3.344 |
| Sonstige nicht-finanzielle Vermögenswerte | 163 | 254 | 181 |
| Langfristige Vermögenswerte, gesamt | 16.436 | 12.299 | 16.622 |
| Aktiva, gesamt | 23.175 | 20.576 | 23.647 |

| in TEUR | 31. März 2026 | 31. März 2025 | 31. Dezember 2025 |
|----------------------------------------------------------------------------|------------------|------------------|-------------------|
| | (nicht testiert) | (nicht testiert) | |
| PASSIVA | | | |
| Kurzfristige Verbindlichkeiten | | | |
| Verbindlichkeiten aus Lieferungen und Leistungen | 535 | 487 | 426 |
| Leasingverbindlichkeiten | 857 | 610 | 850 |
| Finanzierungsverbindlichkeiten | 31 | 93 | 0 |
| Vertragsverbindlichkeiten | 4.146 | 4.817 | 4.362 |
| Sonstige finanzielle Verbindlichkeiten | 3.262 | 3.498 | 3.409 |
| Sonstige nicht-finanzielle Verbindlichkeiten | 3.061 | 4.103 | 2.926 |
| Ertragsteuerverbindlichkeiten | 27 | 118 | 27 |
| Kurzfristige Verbindlichkeiten, gesamt | 11.919 | 13.726 | 12.001 |
| Langfristige Verbindlichkeiten | | | |
| Verbindlichkeiten gegenüber Gesellschaftern | 2.000 | 2.000 | 2.000 |
| Leasingverbindlichkeiten | 4.250 | 589 | 4.323 |
| Sonstige finanzielle Verbindlichkeiten | 14 | 6 | 14 |
| Rückstellungen | 148 | 860 | 120 |
| Passive latente Steuern | 495 | 307 | 495 |
| Langfristige Verbindlichkeiten, gesamt | 6.907 | 3.762 | 6.951 |
| Verbindlichkeiten, gesamt | 18.826 | 17.488 | 18.952 |
| Eigenkapital | | | |
| Gezeichnetes Kapital | 26.232 | 26.232 | 26.232 |
| Kapitalrücklage | 34.300 | 34.300 | 34.300 |
| Bilanzverlust | -56.173 | -57.444 | -55.827 |
| Sonstige Eigenkapitalbestandteile | -10 | -0 | -10 |
| Auf die Eigentümer des Mutterunternehmens entfallendes Eigenkapital | 4.349 | 3.088 | 4.695 |
| Eigenkapital, gesamt | 4.349 | 3.088 | 4.695 |
| Passiva, gesamt | 23.175 | 20.576 | 23.647 |

Konzern-Gewinn- und Verlustrechnung (IFRS)

| in TEUR | - 3-Monatsbericht - (nicht testiert) | |
|-------------------------------------------------------------------------------------------------------------------------|-----------------------------------------|---------------------|
| | 01.01. - 31.03.2026 | 01.01. - 31.03.2025 |
| Umsatzerlöse | 13.096 | 13.809 |
| Umsatzkosten | -7.800 | -8.418 |
| Bruttoergebnis vom Umsatz | 5.296 | 5.391 |
| Vertriebskosten | -2.660 | -2.995 |
| Allgemeine Verwaltungskosten | -2.083 | -2.606 |
| Wertminderungen auf Forderungen | -746 | -470 |
| Sonstige betriebliche Erträge/Aufwendungen | 1 | 3 |
| Betriebsergebnis | -192 | -677 |
| Zinserträge | 1 | 3 |
| Zinsaufwendungen | -31 | -34 |
| Zinsaufwendungen für Nutzungsrechte (IFRS 16) | -64 | -10 |
| Währungsgewinne/-verluste | -0 | -0 |
| Finanzergebnis, gesamt | -95 | -40 |
| Periodenergebnis vor Steuern | -287 | -717 |
| Ertragsteuern – laufend | -59 | -93 |
| Ertragsteuern – latent | 0 | 0 |
| Ertragsteuern, gesamt | -59 | -93 |
| Periodenergebnis | -346 | -810 |
| Davon entfallen auf: | | |
| Eigentümer des Mutterunternehmens | -346 | -810 |
| Ergebnis je Aktie, bezogen auf das den Inhabern von Stammaktien des Mutterunternehmens zuzurechnende Ergebnis (in Euro) | -0,01 | -0,03 |

Aus rechentechnischen Gründen können in den Tabellen Rundungsdifferenzen in Höhe von +/- einer Einheit (€, %, etc.) auftreten. Solche Differenzen werden zu Gunsten der Darstellung der mathematisch korrekt gerundeten Werte bewusst in Kauf genommen.

Konzern-Gesamtergebnisrechnung (IFRS)

- 3-Monatsbericht -
(nicht testiert)

| in TEUR | 01.01. - 31.03.2026 | 01.01. - 31.03.2025 |
|--------------------------------------------------------------------------------------------------|---------------------|---------------------|
| Periodenergebnis | -346 | -810 |
| Sonstiges Ergebnis | | |
| Posten, die nicht in den Gewinn oder Verlust umgegliedert werden | | |
| Versicherungsmathematische Gewinne (Verluste) aus Pensionen und ähnlichen Verpflichtungen, netto | 0 | 0 |
| Latente Steuern auf versicherungsmathematische Gewinne (Verluste), netto | 0 | 0 |
| Posten, die anschließend in den Gewinn oder Verlust umgegliedert werden können | | |
| Sonstiges Ergebnis nach Steuern | 0 | 0 |
| Gesamtergebnis | -346 | -810 |
| Davon entfallen auf: | | |
| Eigentümer des Mutterunternehmens | -346 | -810 |

Aus rechentechnischen Gründen können in den Tabellen Rundungsdifferenzen in Höhe von +/- einer Einheit (€, %, etc.) auftreten. Solche Differenzen werden zu Gunsten der Darstellung der mathematisch korrekt gerundeten Werte bewusst in Kauf genommen.

Entwicklung des Konzern-Eigenkapitals (IFRS)

| in TEUR | Auf die Eigentümer des Mutterunternehmens entfallendes Eigenkapital | | | | |
|-------------------------------------------------------------------------------------------|---------------------------------------------------------------------|-----------------|----------------|-----------------------------------|----------------------|
| | Gezeichnetes Kapital | Kapitalrücklage | Bilanzverlust | Sonstige Eigenkapitalbestandteile | Eigenkapital, gesamt |
| Stand am 01.01.2026 | 26.232 | 34.300 | -55.827 | -10 | 4.695 |
| Periodenergebnis | | | -346 | | -346 |
| Versicherungsmathematische Gewinne (Verluste) aus Pensionen und ähnlichen Verpflichtungen | | | | | |
| Latente Steuern auf versicherungsmathematische Gewinne (Verluste) | | | | | |
| Sonstiges Ergebnis | | | | | |
| Gesamtergebnis | | | -346 | | -346 |
| Stand am 31.03.2026 | 26.232 | 34.300 | -56.173 | -10 | 4.350 |
| Stand am 01.01.2025 | 26.232 | 34.300 | -56.635 | -1 | 3.897 |
| Periodenergebnis | | | -810 | | -810 |
| Versicherungsmathematische Gewinne (Verluste) aus Pensionen und ähnlichen Verpflichtungen | | | | | |
| Latente Steuern auf versicherungsmathematische Gewinne (Verluste) | | | | | |
| Sonstiges Ergebnis | | | | | |
| Gesamtergebnis | | | -810 | | -810 |
| Stand am 31.03.2025 | 26.232 | 34.300 | -57.444 | -1 | 3.087 |

Aus rechentechnischen Gründen können in den Tabellen Rundungsdifferenzen in Höhe von +/- einer Einheit (€, %, etc.) auftreten. Solche Differenzen werden zu Gunsten der Darstellung der mathematisch korrekt gerundeten Werte bewusst in Kauf genommen.

Konzern-Kapitalflussrechnung (IFRS)

| in TEUR | 01.01. - 31.03.2026 | 01.01. - 31.03.2025 |
|----------------------------------------------------------------------------------------------|---------------------|---------------------|
| Cashflow aus der betrieblichen Tätigkeit | | |
| Periodenergebnis vor Steuern | -287 | -717 |
| Anpassungen für: | | |
| +/- Abschreibungen/Zuschreibungen auf immaterielle Vermögenswerte | 103 | 750 |
| +/- Abschreibungen/Zuschreibungen auf aktivierte Nutzungsrechte IFRS 16 | 751 | 179 |
| +/- Abschreibungen/Zuschreibungen auf Sachanlagen | 117 | 55 |
| -/+ Gewinn/Verlust aus dem Abgang von Vermögenswerten des Anlagevermögens | -1 | 2 |
| - Zinserträge | -1 | -3 |
| + Zinsaufwendungen | 96 | 43 |
| +/- Währungsgewinne/-verluste | 0 | 0 |
| +/- Zunahme/Abnahme der Pensionsrückstellungen | 0 | 0 |
| +/- Wertberichtigung/-aufholung auf sonstige langfristige Vermögenswerte | 39 | 52 |
| +/- Zu-/Abnahme der Rückstellungen | 28 | 66 |
| -/+ Zu-/Abnahme der sonstigen langfristigen finanziellen Vermögenswerte | -10 | -31 |
| +/- Zu-/Abnahme der sonstigen langfristigen finanziellen Verbindlichkeiten | -2 | -47 |
| - Auszahlungen für Vertragsanbahnungskosten (Kundenverträge) > 1 Jahr | -560 | -698 |
| + Wertminderungen auf Geschäfts- oder Firmenwerte | 0 | 0 |
| = Zahlungsmittelzufluss vor Veränderungen des Nettoumlaufvermögens und Ertragssteuern | 273 | -349 |
| Veränderung des Nettoumlaufvermögens: | | |
| -/+ Zu-/Abnahme der Forderungen aus Lieferungen und Leistungen | 1.009 | -166 |
| -/+ Zu-/Abnahme der weiteren kurzfristigen Vermögenswerte | -579 | -555 |
| +/- Zu-/Abnahme der Verbindlichkeiten aus Lieferungen und Leistungen | 109 | 265 |
| +/- Zu-/Abnahme der Vertragsverbindlichkeiten | -216 | -97 |
| +/- Zu-/Abnahme der kurzfristigen sonstigen Verbindlichkeiten | 0 | 814 |
| +/- Erstattete/gezahlte Ertragsteuern | 0 | -1 |
| +/- Sonstige zahlungsunwirksame Posten | 0 | 0 |
| = Zahlungsmittelabfluss /-zufluss aus der betrieblichen Tätigkeit | 596 | -89 |

| in TEUR | 01.01. - 31.03.2026 | 01.01. - 31.03.2025 |
|-----------------------------------------------------------------------------------------------|---------------------|---------------------|
| Cashflow aus Investitionstätigkeit | | |
| - Auszahlungen für Investitionen in immaterielle Vermögenswerte exkl. Vertriebsprovisionen | -39 | -9 |
| + Einzahlungen aus dem Abgang von immateriellen Vermögenswerten | 0 | 0 |
| + Einzahlungen aus dem Abgang von Sachanlagevermögen | 0 | |
| - Auszahlungen für Investitionen in das Sachanlagevermögen | -13 | -154 |
| + Erhaltene Zinsen | 0 | 1 |
| = Zahlungsmittelzufluss /-abfluss aus Investitionstätigkeit | -52 | -163 |
| Cashflow aus Finanzierungstätigkeit | | |
| - Gezahlte Zinsen | 0 | -1 |
| - Auszahlungen aus der Tilgung von Darlehen | 0 | -47 |
| - Gezahlte Zinsen im Rahmen von Leasingverhältnissen (IFRS 16) | -64 | -10 |
| - Auszahlungen aus der Tilgung von Verbindlichkeiten aus Leasingverhältnissen (IFRS 16) | -256 | -178 |
| - Auszahlungen im Zusammenhang mit Kapitalerhöhungen | 0 | 0 |
| + Zahlungseingänge aus Leasinganreizen | 0 | 410 |
| = Zahlungsmittelzufluss /-abfluss aus Finanzierungstätigkeit | -320 | 174 |
| Veränderung der Zahlungsmittel | 224 | -79 |
| Zahlungsmittel am Anfang der Periode | 1.767 | 2.298 |
| Zahlungsmittel zum Zweck der Kapitalflussrechnung am Ende der Periode | 1.991 | 2.219 |
| Zahlungsmittel am Ende der Periode | 1.991 | 2.219 |

Aus rechentechnischen Gründen können in den Tabellen Rundungsdifferenzen in Höhe von +/- einer Einheit (€, %, etc.) auftreten. Solche Differenzen werden zu Gunsten der Darstellung der mathematisch korrekt gerundeten Werte bewusst in Kauf genommen.

Beteiligungsstruktur der 11 88 0 Solutions-Gruppe

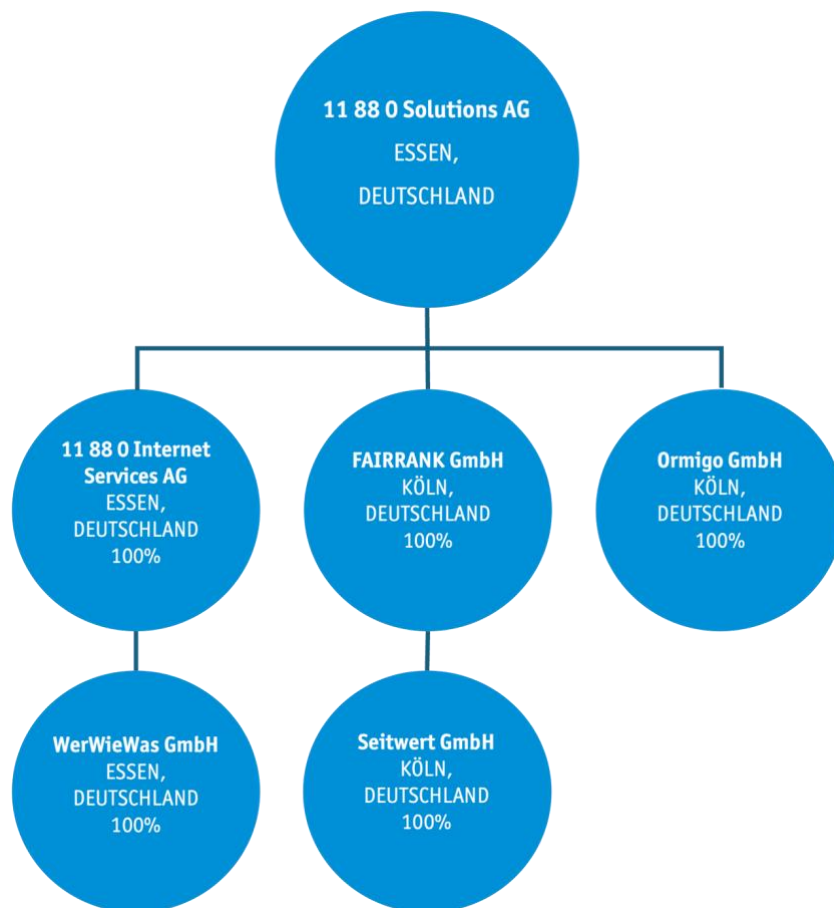

Impressum

Kontakt

Investor Relations

Telefon: +49 (0)201 8099-188

E-Mail: investor.relations@11880.com

Impressum

Verantwortlich 11 880 Solutions AG

Baumstraße 23, 45128 Essen

www.11880.com

Gestaltung

Martin Wilke

11 88 0 Solutions AG · Baumstraße 23 · 45128 Essen

www.11880.com